

PRESENTACIÓN ESTÁNDAR DE MEMORIA Y BALANCE DE ORGANIZACIONES DE LA SOCIEDAD CIVIL “FECU SOCIAL”



Fecha de publicación:

Período reportado: 1 de enero al 31 de diciembre de 2022

1. Carátula

1.1 Identificación

a. Nombre de la Organización	Fundación María de la Luz
b. RUT de la Organización	75.187.300-k
c. Tipo de Organización	Fundación sin fines de lucro
d. Relación de Origen	Personas naturales que se reunieron el año 1998 en memoria de María de la Luz Zañartu para crear una Fundación
e. Personalidad Jurídica	Fundación, decreto 496 de fecha 18 de mayo de 1999, Inscripción 8515 de fecha 18 de mayo de 1999
f. Domicilio de la sede principal	Calle uno 3011 Quilicura
g. Representante legal	Jaime Errázuriz, Rut 5.125.360-4
h. Sitio web de la organización	www.fmdl.cl
i. Persona de contacto	Lisette Allende Navarrete, Gerente, gerente@fmdl.cl, teléfono:224365494

1.2 Información de la organización

a. Presidente del Directorio	Jaime Errázuriz Montes, Rut 5.125.360-4	
b. Ejecutivo Principal	Lisette Allende Navarrete, Rut 13.674.280-9	
c. Misión / Visión	<p>Misión: Entregar formación personal a niños que han sido vulnerados en sus derechos, preparándolos para su reinserción familiar o la vida independiente.</p> <p>Visión: Ser una Fundación de excelencia y destacada en su quehacer, brindando a niñas y niños una atención humana, personalizada y significativa, con un equipo de trabajo comprometido, competente y orientado por los valores institucionales</p>	
d. Área de trabajo	Reconocimiento y Protección de derechos: Protección de derechos de niños, niñas y adolescentes	
e. Público objetivo / Usuarios	Niñas y niños desde los 6 años hasta los 18 años, y en excepciones hasta los 24 años	
f. Número de trabajadores	65 promedio anual	
g. Número de voluntarios	Permanentes:- 10	Ocasionales:-25

1.3 Gestión

		2022	2021		2022	2021	
a. Ingresos Operacionales(M\$)		948.996	916.033	c. Patrimonio total al cierre del ejercicio (M\$)	-103.052	-44.415	
	a.1 Privados (M\$)	Donaciones	112.305	87.598	d. Superávit (déficit) del ejercicio (M\$)	-53.502	17.909
		Proyectos					
		Venta de bienes y servicios			e. Identificación de las tres principales fuentes de ingreso	1.Publicas – Mejor Niñez 2.Privados – Donaciones y Aportes	1.Publicas- Mejor Niñez y Sename 2.Privados – Donaciones y Aportes
		Aportes y cuotas sociales	70.313	49.124			
Otros	5.105	632					
a.2 Públicos (M\$)	Subvenciones	761.273	735.676	f. Número total de usuarios directos	45	47	
	Proyectos		43.003	g. Indicador principal de gestión y su resultado	12 niños fueron reinseridos en sus familias el año 2022, en relación a 45 niños atendidos en el año. 16 NNA en pre-egreso	7 niños fueron reinseridos en sus familias el año 2021, en relación a 47 niños atendidos en el año. 15 NNA en pre-egreso	
	Venta de bienes y servicios		-				
b. Aportes extraordinarios (M\$)			-				

Índice

1. Carátula.....	1
2. Información general y de contexto	1
2.1 Carta del máximo responsable de la organización	1
2.2 Estructura de gobierno	2
2.3 Estructura operacional	3
2.4 Valores y/o Principios	4
2.5 Principales actividades y proyectos	4
2.6 Identificación e involucramiento con Grupos de interés	12
2.7 Prácticas relacionadas con la evaluación y medición de la satisfacción de los usuarios..	13
2.8 Participación en redes y coordinación con otros actores.....	14
2.9 Reclamos o Incidentes.....	15
2.10 Prácticas de gestión ambiental	15
3. Información de desempeño	16
3.1 Objetivos e indicadores de gestión	16
3.2 Indicadores financieros	18
4. ESTADOS FINANCIEROS.....	19
4.1 ESTADO DE SITUACIÓN FINANCIERA (Balance General)	20
4.2 ESTADO DE ACTIVIDADES.....	22
4.3 ESTADO DE FLUJOS DE EFECTIVO	23
4.4 ESTADO DE MOVIMIENTOS PATRIMONIALES	24
4.5 NOTAS EXPLICATIVA A LOS ESTADOS FINANCIEROS	25
4.6 FORMATO ALTERNATIVO (sólo para estados financieros consolidados)	
5. Informe de terceros	
Opinión de los auditores independientes	
6. Manifestación de responsabilidad de la Dirección	30
ANEXOS.....	30
• Álbum fotográfico	30
• Estados financieros auditados.....	
• Otros	

2. Información general y de contexto

2.1 Carta del máximo responsable de la organización

El trabajo con infancia es una motivación que mueve a muchas personas y a veces se desconoce las frustraciones que conlleva. Frustraciones provocadas por las limitaciones del sistema o simplemente el sistema hace oídos sordos a las problemáticas que existen.

Nuestra Fundación busca otorgar protección y poder re construir vidas, re construir familias.

Para cumplir nuestros objetivos trabajamos como Colaboradores acreditados ante el Servicio Nacional de Protección Especializada a la adolescencia y la Niñez, tenemos 3 residencias de niñas y niños, ubicadas en las Regiones de Valparaíso, Metropolitana y la Araucanía con una capacidad total de 75 plazas. Durante el año 2022, como institución decidimos crecer como Fundación y asumir un importante desafío, haciéndonos cargo de una Residencia en la comuna de Lo Barnechea, con un rango etario desde 6 a 13 años marcando una diferencia con nuestras residencias de San Felipe y Pucón donde los rangos etarios van desde 6 a 18 años. Posterior a la pandemia, hemos podido observar que las vulneraciones de derechos se han recrudecido, sumado a que los perfiles de las niñas y niños han incrementado su complejidad tanto en salud mental como con adolescentes con conflictos con la justicia, ante esta situación el Estado no da una respuesta eficiente. Esta situación como Fundación la hemos debido enfrentar con mucha determinación donde el rol de nuestros equipos profesionales en las residencias ha sido fundamental, buscando diferentes estrategias para enfrentar la nueva realidad como coordinación intersectorial, y mayor especialización en las capacitaciones han permitido mantener nuestra labor y dar respuesta en nuestro qué hacer con las niñas y niños que acogemos.

El año 2022 también reactivamos la realización de nuestro evento anual que nos otorga la mayor fuente de recaudación de fondos a la administración central, este evento nos permitió reencontrarnos con nuestros colaboradores y permitió obtener recursos que aseguraron nuestro funcionamiento y así cubrir el déficit en las residencias a raíz de que el aporte estatal no cubre el 100% de los gastos.

Las frustraciones que se pueden vivenciar al trabajar en infancia, se sobrellevan al ver como en los casos que acogemos logramos los objetivos que nos mueven como Fundación. Reinsertar a un niño o niña en su familia, lograr la estabilización de salud mental de un niño o niña que acogemos, lograr acercamientos familiares encaminados a un pronto egreso definitivo del sistema y preparar niñas y niños para la vida independiente demuestran día a día que vale todo el esfuerzo continuar en nuestra labor.

Los resultados que podrán conocer a continuación, son imposibles de cumplir sin nuestro personal y por supuesto sin nuestros socios y colaboradores que confían en nuestra labor, por ello quiero manifestar mi más profundo agradecimiento en nombre de Fundación María de la Luz

Lisette Allende Navarrete
Directora Ejecutiva
Fundación María de la Luz

2.2 Estructura de gobierno

El directorio se compone de 5 directores.

En 2021 mediante Repertorio 20.859/2021, se designan 2 directores nuevos, en reemplazo por renuncia del Tesorero y 1er Directora.

DIRECTORIO	
Nombre y RUN	Cargo
Jaime Errázuriz Montes 5.125.360-4	Presidente
Roberto Olivos Marchant 5.310.543-2	Vicepresidente
Luis Hernán Lira Montes 5.892.162-9	Secretario
José Ignacio Swett Errázuriz 9.380.241-1	Tesorero
Hernán Hochschild Ovalle 15.644.239-9	1er. Director

Mecanismo de elección y duración del cargo:

El directorio, designará de entre sus miembros los cargos de presidente, vicepresidente, secretario, tesorero.

La duración de sus cargos, durará mientras no sean revocados por el mismo directorio o hasta que dejen el directorio. Estas designaciones serán por mayoría absoluta del Directorio.

Los directores, son nombrados previo acuerdo y aceptación de los actuales miembros del directorio. Los miembros del directorio que sean fundadores tendrán duración indefinida y los directores un periodo de 3 años.

Las funciones principales del Directorio son:

- Representar a la Fundación, ante cualquier institución, empresas, personas naturales dentro y fuera del país.
- Dirigir y velar por que todas las actividades llevadas a cabo de la fundación, cumplan con la finalidad fundacional.
- Redactar y aplicar los reglamentos que permitan el mejor funcionamiento general de la Fundación
- Como plan de sucesión del directorio, esta contemplado la actualización de sus miembros durante el año 2023.

2.3 Estructura operacional

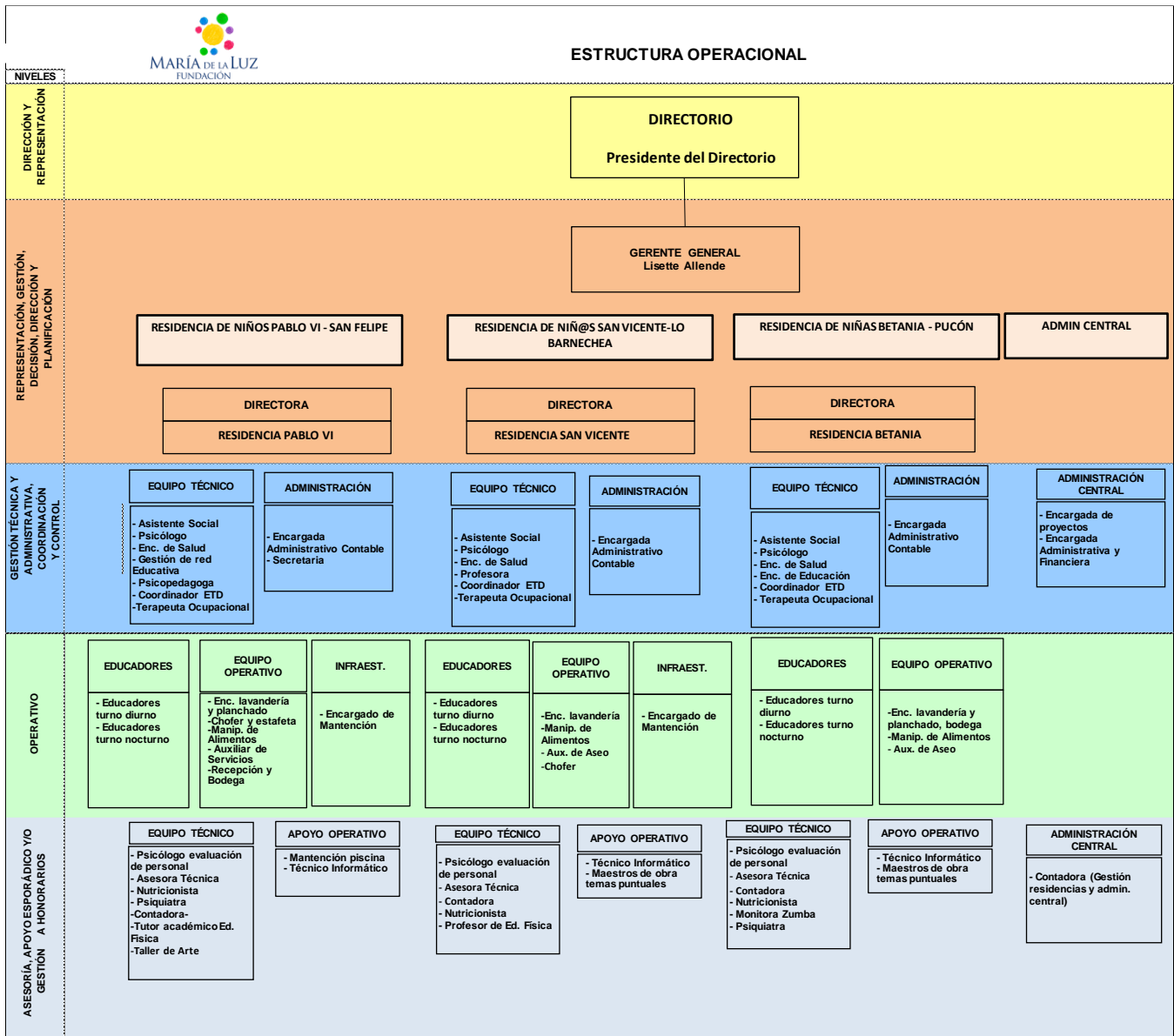

La Fundación opera de acuerdo a la estructura que se observa en figura anterior, contando con 3 residencias de niñas y niños y la administración central. (San Vicente se sumo en diciembre 2022)

Desde la administración central, la gerente general dirige y supervisa el funcionamiento y operación de los establecimientos, velando por el cumplimiento de los lineamientos técnicos y el marco normativo que rige desde MEJOR NIÑEZ.

Con respecto al área administrativa y de recursos humanos, se dan los lineamientos a seguir según la normativa vigente, apoyando en diversas gestiones operativas que permitan a las residencias funcionar eficazmente.

Las residencias cuentan con un equipo técnico multidisciplinario enfocado a la intervención y administrativo para el mejor funcionamiento de cada una de las residencias.

Adicionalmente, se cuenta con un equipo técnico asesor o de apoyo, tanto para el área técnica, como para servicios generales de la residencia, etc.

Nuestra estructura se define en 4 niveles de acuerdo a las gestiones que se realizan, las cuales nos permiten funcionar de manera eficaz y organizada.

- Dirección y representación
- Representación, gestión general, decisión, dirección y planificación
- Gestión técnica y administrativa, coordinación y control
- Operacional

2.4 Valores y/o Principios

Responsabilidad: es nuestro deber cumplir con la protección y restitución de los derechos de los niños y niñas que acogemos en nuestras residencias. Nuestra responsabilidad se basa en contribuir a una sociedad más justa

Equidad: Nos mueve la justicia social, el reconocer los derechos de todos los niños y niñas de Chile

Superación: tenemos la motivación de efectuar un trabajo permanente y de ir perfeccionando día a día nuestro quehacer en función de cumplir nuestra misión como fundación.

Empatía: el tener la capacidad de ponerse en el lugar del otro, es sin duda uno de los aspectos más relevantes al momento de efectuar un trabajo en bien del prójimo, por ello es uno de nuestros principales valores.

Compromiso: sin duda es una obligación cumplir con nuestra misión como Fundación, nos mueve en nuestro trabajo diariamente en función del bienestar de los niños y niñas que acogemos.

Estos valores, son traspasados a nuestros funcionarios, quienes procuramos capacitar año a año y que dentro de su desempeño diario se transmitan en el cuidado de los niños.

2.5 Principales actividades y proyectos

a. Actividades

❖ Fortalecimiento Institucional:

Durante el mes de octubre del año 2022, Fundación María de la Luz obtiene la acreditación como Colaborador del Servicio Nacional Especializada de la Niñez y Adolescencia ante las líneas de acción Intervenciones ambulatorias de reparación, fortalecimiento y vinculación y cuidado alternativo, según lo señalado en la Ley N°21.302 en las Regiones de Valparaíso, Metropolitana y La Araucanía, esto nos habilita para seguir realizando nuestro trabajo.

La acreditación nos compromete a cumplir estándares de atención y estar en un proceso de mejora continua, lo que significa un desafío constante y gratificante para la organización. Dentro de estas nuevas normativas también se encuentra la realización de un Modelo de Prevención del Delito, el cual hace referencias a delitos vinculados a la sexualidad y a la malversación de fondos públicos, este modelo es trabajado y difundido con el personal, lo que marca un actuar dentro de la institución.

❖ Gestión Comunicacional

El año 2022 fue un año intenso, lleno de actividades y nuevos desafíos.

Partimos el año, con nuestra directora ejecutiva participando en una importante instancia donde en la Corporación Crecer Mejor en la Pintana, se realizó la ceremonia de cierre de la instancia público privada Nuevos Futuros la que busca mejorar la calidad de vida de niñas, niños y adolescentes, enmarcado en el programa de Compromiso País que

busca superar la pobreza y dar más oportunidades. Esto consistió en un piloto de un curso de formación continua y especializada, donde la Residencia Betania de Pucón participo activamente. (fotografías en anexo)

Se realiza la comunicación de las actividades de las residencias y la gestión de la Fundación a través de newsletter y en la presentación en la cena anual del video con experiencias de los niños, de nuestras residencias.

La gestión comunicacional se enfocó en dar a conocer las actividades de las Residencias, y en como enfrentamos la pandemia mundial, esto a través de videos cortos y newsletter, que dieron cuenta de la rutina en ambas residencias y de su adaptación a esta contingencia, de esta manera mantuvimos informados a nuestros colaboradores, socios, empresas, y/o personas. Principalmente los medios de difusión fueron por mail y por WhatsApp y la pagina Web de la Fundación.

❖ **Cena Anual**

La Fundación María de la Luz, después de 2 años de receso de su evento anual por la contingencia sanitaria, retomó esta tradición con la realización de la Tallarinata Carozzi en el centro de eventos Metropolitan, en la cual participaron más de 500 personas. La comida tiene como objetivo recaudar fondos para cubrir el financiamiento de las residencias de niños que acoge la Fundación Pablo VI en San Felipe y Betania en la ciudad de Pucón. La misión de la Fundación es acoger a niños que han sido gravemente vulnerados en sus derechos, reinsertarlos en sus familias o bien prepararlos para la vida independiente.

Durante la noche, se reconoció al Club Porsche Andino como un colaborador permanente cuyos 180 socios participaron del entretenido evento, que tuvo premios, remates y cerró la noche con la presentación de los Power Peralta que hicieron bailar a todos los asistentes.

❖ **Desarrollo de alianzas estratégicas**

- **3xi Juntos por la Infancia:** Esta alianza permite que la Residencia Pablo VI y la Residencia Betania cuenten con convenios colaborativos con empresas que apoyan en distintas actividades recreativas durante el año, campañas para navidad y escolares.
- **Tecfluid,** Por intermedio de la alianza 3xi, se realiza una alianza con la Residencia Pablo VI, quién financió la implementación de una sala de música y las clases para que los niños aprendan a tocar distintos instrumentos
- **AIEP sede San Felipe:** Esta alianza enmarcada en “Juntos por la Infancia” nos permite contar con apoyos pedagógicos y con talleres de acuerdo a las necesidades de los niños, adolescentes y jóvenes de la Residencia. Se trabaja con distintas escuelas de AIEP, implementando apoyos desde psicopedagogía, talleres de preparación para la vida independiente desde la escuela de negocios y talleres deportivos de psicomotricidad y acondicionamiento físico avanzado.

Enjoy, Pucón: Esta alianza se ha mantenido, con la Residencia Betania, donde se generan espacios de colaboración y ámbitos de recreación para las niñas y estrategias para apoyar los programas de vida independiente a través de practicas laborales o espacios laborales diversos.

❖ **Actividades Recreativas de los niños y niñas en las Residencias** **(Ver anexos - álbum fotográfico)**

❖ **Gestión Técnica en las Residencias**

Jornada de Capacitación

Se realizaron jornadas de capacitación con Servicio de Capacitación Zomo Limitada para el equipo, de Intervención en Crisis y Buenos Tratos a la Niñez en Cuidado Alternativo Residencial. Abordando los siguientes temas:

Capacitación - Intervención y manejo de situaciones de crisis en el contexto residencial

- Intervención en Crisis, definiciones y normas vigentes.
- Implicancias de las crisis en el equipo de trabajo. Manejo de crisis y cuidado de equipo. Diagnóstico del estado actual del equipo y sus integrantes.
- Experiencias y aprendizajes en manejo de casos críticos
- Estrategias en intervención en crisis
- Presencial en cada residencia: Implicancias de las crisis en el equipo de trabajo. Manejo de crisis y cuidado de equipo. Intervención presencial con cada equipo, acorde con la evaluación diagnóstica desarrollada

Capacitación - Buen trato

- Impacto de las vulneraciones de derecho en el ámbito relacional y condicionantes para el buen trato
- Cuidado de equipo y su incidencia en los buenos tratos con varones en contexto residencial (sólo para San Felipe Pablo VI)
- Recursos para el buen trato
- Sesión de cierre Programa de Capacitación.

Jornada de Autocuidado

En el mes de Abril se realizaron dos jornadas de cuidado del equipo de Pablo VI, presencial fuera de la residencia.

Se trabajó la Intervención en Crisis modalidad Grupal como un espacio de cuidado de equipo especialmente dirigido a la totalidad del equipo de la residencia Pablo VI (profesionales, ETDs y administrativos), que proporcione un espacio reflexivo y participativo que promueva el vaciamiento de emociones penosas asociadas a los eventos críticos más recientes, la elaboración sentir pensante de sus efectos, y la restitución de un piso de seguridad asentado en el colectivo, en sus recursos propios y en las redes de apoyo percibidas.

Entre el mes de septiembre a octubre de 2022 se realizó la capacitación y autocuidado de las 2 residencias de Pablo VI y Betania.

Se trabajó el abordaje en situaciones de crisis de NNA, así como también, el impacto en las y los integrantes del equipo.

Curso - Intervención y manejo de situaciones de crisis en el contexto residencial

- Intervención en Crisis, definiciones y normas vigentes.
- Implicancias de las crisis en el equipo de trabajo. Manejo de crisis y cuidado de equipo. Diagnóstico del estado actual del equipo y sus integrantes
- Experiencias y aprendizajes en manejo de casos críticos
- Estrategias en intervención en crisis
- Presencial en cada residencia: Implicancias de las crisis en el equipo de trabajo. Manejo de crisis y cuidado de equipo. Intervención presencial con cada equipo, acorde con la evaluación diagnóstica desarrollada

Curso - Buen Trato en el Contexto Residencial

- Impacto de las vulneraciones de derecho en el ámbito relacional y condicionantes para el buen trato
- Cuidado de equipo y su incidencia en los buenos tratos con varones en contexto residencial (sólo para San Felipe Pablo VI)
- Recursos para el buen trato
- Sesión de cierre Programa de Capacitación.

❖ **Proyectos de Infraestructura, mantención de instalaciones y mobiliario**

A lo largo del año 2022, se priorizó la ejecución de diversos proyectos de infraestructura y compra de mobiliario en beneficio del bienestar y calidad de vida para la satisfacción de las necesidades básicas y bienestar integral de los niños, niñas y adolescentes de las residencias.

En la Residencia Pablo VI:

- En noviembre, firmamos un importante convenio de colaboración en el marco de la participación de la Fundación María de la Luz en el 3xi Juntos por la Infancia.
La empresa Tecfluid ahora tiene una alianza con la Residencia Pablo VI, dicha empresa financio la implementación de una sala de Música y las clases para que los niños aprendan a tocar distintos Instrumentos, como batería, guitarra eléctrica, bajo y percusión, ukelele y teclado.
- Los niños y jóvenes en Pablo VI, construyeron su propia huerta junto a los funcionarios de la Residencia.
- Con las adaptaciones del año 2021, en Enero del 2022 comenzó a operar una casa para los jóvenes mayores de 18 años que están en la última etapa de Preparación para la Vida independiente, acá deben desenvolverse solos, cocinando, lavando, manteniendo el orden, hacer sus compras, trabajar y prepararse en oficios, todo guiado por el equipo multidisciplinario de profesionales.
Se realiza la mejora de la cocina y el mobiliario de esta en la casa Nazareth – de preparación de Vida Independiente.
- Se instala una caseta para bomba de la piscina
- Se instalan cámaras de seguridad en la residencia.

En la Residencia Betania:

- Mediante un convenio con la Fundación Careno, se realizó el proyecto de mejoramiento del techo y entretecho de una parte de la residencia Betania
- Se realizó la ampliación de la leñera y la realización de una zona de patio techado para actividades
- Se realizó la compra de un Horno Semi - Industrial

En la Residencia San Vicente

- Con el inicio del traspaso del Proyecto a la Fundación María de la Luz, se empieza la adaptación de los espacios, para el hogar de los niños y las dependencias para el personal técnico y administrativo, entre eso en diciembre se realiza la compra de mobiliario y el análisis de mejoras en las instalaciones.

❖ Celebraciones de fechas significativas (Ver anexos - álbum fotográfico)

El año 2022, permitió realizar celebraciones como fiestas patrias, navidad, Halloween, cumpleaños, en Pablo VI y cierre de taller de psicopedagogía de AIEP; la Residencia Betania se realizó la celebración del mes de la mujer, la visita a Hogar de Ancianos, se realizó día de Cine por invitación del Hotel Enjoy de Pucón.

Para la Fundación María de la Luz, sus funcionarios son muy importantes, por ello el Autocuidado para los equipos de trabajo es fundamental. En este marco, se efectuaron capacitaciones durante el año que incluían talleres de autocuidado y a fin de año se efectuó una jornada de actividades outdoor orientadas a reforzar el trabajo en equipo de la Residencia Pablo VI de San Felipe en Campo Los Nogales y de la Residencia Betania de Pucón en Hotel Green Park, cerrando el año con paseos recreativos del personal.

❖ Gestión Tecnológica de la Información

Durante el año 2022, se realizó inversión en la mejora de los equipos computacionales de la Residencia Betania.

b. Proyectos sujetos a rendición a terceros (públicos o privados)

NOMBRE DEL PROYECTO	Residencia de Niñas Betania de Pucón																	
Patrocinador/financista	Servicio Nacional de Protección Especializada a la Niñez y Adolescencia – Mejor Niñez y Fundación María de la Luz																	
Público Objetivo / Usuarios	Niñas y adolescentes correspondientes al rango de edad de entre 6 a 17 años, 11 meses 29 días y adultas jóvenes hasta 24 años en caso de cursar estudios superiores, provenientes de la novena región, provincia de Cautín que se encuentran en situación de vulneración de derechos y que debieron ser separadas de su familia de origen para su protección. Se considera también como sujetos de atención las familias de las niñas con las cuales se pueda trabajar la reinserción familiar																	
Objetivos del proyecto	<ul style="list-style-type: none"> -Satisfacer las necesidades biopsicosociales en un ambiente personalizado, de buen trato. -Realizar un diagnóstico acabado de los niños, a fin de elaborar un Plan de intervención integral -Contribuir a la realización de procesos terapéuticos orientados a la re significación de las historias personales a fin de que puedan establecer vínculos sanos y seguros. - Asegurar la adquisición de destrezas de autonomía progresiva y de preparación para la vida independiente, cuando corresponda 																	
Número de usuarios directos alcanzados	El proyecto contempla 20 plazas																	
Actividades realizadas	<ul style="list-style-type: none"> - Se aseguró la satisfacción de los derechos de provisión, buen trato, participación y seguridad en espacios adecuados a las necesidades evolutivas del desarrollo de las niñas y adolescentes. - Se realizaron procesos terapéuticos de reparación y resignificación de los efectos de la separación de la familia en forma directa por el centro y/o en coordinación con programas externos especializados, de acuerdo al tipo de vulneración vivida, cuando corresponda. - Se propició la pronta reinserción familiar mediante el fortalecimiento de la capacidad parental de la familia biológica, o la búsqueda de alternativas de vida en familia tales como inserción en familia extensa, familias protectoras sin vínculo consanguíneo o familias de acogida o a través de los programas de la red local y/o de la red Sename. - Se efectuaron talleres para la adquisición de habilidades personales y sociales según etapa evolutiva. - Se realizaron talleres, manualidades, vida independiente, apresto laboral, manejo de dinero, sexualidad, autocuidado y violencia en el pololeo, taller de huerta. 																	
Resultados obtenidos	<table border="1"> <tr> <td>N° Total ingresos 2022</td> <td>4</td> </tr> <tr> <td>N° Total de niños atendidos (promedio mensual)</td> <td>15</td> </tr> <tr> <td>N° de egresos a familia o tercer significativo</td> <td>0</td> </tr> <tr> <td>N° de niños con atención programas ambulatorios de la red Mejor Niñez</td> <td>1</td> </tr> <tr> <td>N° de niñas en preparación para la vida independiente</td> <td>11</td> </tr> <tr> <td>N° de niñas con atención psiquiátrica</td> <td>10</td> </tr> <tr> <td>N° de niñas en abandono familiar</td> <td>1</td> </tr> <tr> <td>N° de Pre- Egresos (Acercamiento Familiar)</td> <td>1</td> </tr> </table>		N° Total ingresos 2022	4	N° Total de niños atendidos (promedio mensual)	15	N° de egresos a familia o tercer significativo	0	N° de niños con atención programas ambulatorios de la red Mejor Niñez	1	N° de niñas en preparación para la vida independiente	11	N° de niñas con atención psiquiátrica	10	N° de niñas en abandono familiar	1	N° de Pre- Egresos (Acercamiento Familiar)	1
N° Total ingresos 2022	4																	
N° Total de niños atendidos (promedio mensual)	15																	
N° de egresos a familia o tercer significativo	0																	
N° de niños con atención programas ambulatorios de la red Mejor Niñez	1																	
N° de niñas en preparación para la vida independiente	11																	
N° de niñas con atención psiquiátrica	10																	
N° de niñas en abandono familiar	1																	
N° de Pre- Egresos (Acercamiento Familiar)	1																	

	N° de niños con problema salud crónico	Asma crónica
	Educación	
	Promedio general de notas	5,67
	N° de repitentes	2
	Porcentaje de niñas escolarizadas	90.90

Causales de Ingreso (de los niños vigentes el 2022)	N°
Abandono de la familia	1
Abuso Sexual	10
Maltrato Grave	7
Negligencia Parental grave	4

Lugar geográfico de ejecución Calle flores 405, Pucón, Región Araucanía

¿Concluido al cierre del ejercicio? SI NO (marque con una X)

NOMBRE DEL PROYECTO	Residencia de Niños y jóvenes Pablo VI
Patrocinador/financista	Servicio Nacional de Menores – SENAME ahora Servicio Nacional de Protección Especializada a la Niñez y Adolescencia – Mejor Niñez y Fundación María de la Luz
Público Objetivo / Usuarios	<ul style="list-style-type: none"> Niños y adolescentes varones, pertenecientes principalmente a provincias de Los Andes y San Felipe, de cualquiera de sus comunas: rurales, de transición y urbanas. Progenitores y/o cuidadores directos de niños y adolescentes ingresados a Residencia, que presenten características de inhabilidad parental o deficiencia en sus competencias parentales, tales como dinámicas de violencia intrafamiliar, negligencia, entre otras. Familia extensa y/o terceros significativos de los niños y adolescentes que se visualicen como potenciales familias de egreso y que sea necesario mejorar o fortalecer sus competencias parentales y condiciones sociales, antes de realizar un re –integro familiar.
Objetivos del proyecto	<p>Contribuir a la restitución de derechos de niños y adolescentes gravemente vulnerados, mediante una intervención residencial transitoria, desarrollada bajo estándares mínimos de calidad.</p> <p>Asegurar calidad de vida para la satisfacción de las necesidades básicas y bienestar integral de los niños, niñas y adolescentes en la residencia.</p> <p>Realizar acciones para la resignificación de experiencias asociadas a las graves vulneraciones de derechos de las cuales ha sido víctima el niño</p> <p>Desarrollar intervenciones con las familias o adultos relacionados o de referencia de los niños, niñas o adolescentes, ya sea de manera directa o en coordinación con la red local.</p>

	Preparar para la vida independiente a adolescentes y jóvenes ¹ sin posibilidad de reinserción familiar																																		
Número de usuarios directos alcanzados	El proyecto contempla 35 plazas																																		
Actividades realizadas	<p>Se cubrieron las necesidades biopsicosociales de nuestros niños y jóvenes en un ambiente personalizado, de buen trato, apropiado a su rango etario, reparador de las vulneraciones de derecho experimentadas, que minimice el impacto de la institucionalización y el efecto de separación de su familia.</p> <p>Se efectuó y a su vez se actualizó la evaluación de competencias parentales de las familias a fin de determinar el Plan de intervención, áreas a fortalecer, avances realizados y condiciones para el egreso con adultos protectores.</p> <p>Se coordinaron acciones con las redes locales que permitan favorecer la integración social y autonomía de los niños y jóvenes de la Residencia y sus familias</p> <p>Se contribuyó a la realización de procesos terapéuticos orientados a la resignificación de las historias personales a fin de que puedan establecer vínculos sanos y seguros</p> <p>Se trabajo habilidades y preparación para la vida independiente</p> <p>Se ejecuto un proyecto de atención especializado hacia unos de los residentes, por ser un caso de alta complejidad en el abordaje y tratamiento</p>																																		
Resultados obtenidos	<table border="1"> <tr> <td>N° Total ingresos 2022</td> <td>20</td> </tr> <tr> <td>N° Total de niños atendidos (promedio mensual)</td> <td>30</td> </tr> <tr> <td>N° de egresos a familia o tercer significativo</td> <td>12</td> </tr> <tr> <td>N° de niños con atención programas ambulatorios de la red MN</td> <td>10</td> </tr> <tr> <td>N° de niños en preparación para la vida independiente</td> <td>24</td> </tr> <tr> <td>N° de niños con atención psiquiátrica</td> <td>20</td> </tr> <tr> <td>N° de niños en abandono familiar</td> <td>4</td> </tr> <tr> <td>N° de Pre- Egresos (Acercamiento Familiar)</td> <td>15</td> </tr> <tr> <td>N° de niños con problema salud crónico</td> <td>2</td> </tr> <tr> <td colspan="2">Constipación Crónica</td> </tr> <tr> <td colspan="2">Epilepsia</td> </tr> <tr> <td colspan="2">Educación</td> </tr> <tr> <td>Promedio general de notas</td> <td>5,0</td> </tr> <tr> <td>N° de repitentes</td> <td>3</td> </tr> <tr> <td>Porcentaje de niños escolarizados</td> <td>95,00%</td> </tr> <tr> <td colspan="2">Causales de Ingreso (de los niños vigentes el 2022)</td> </tr> <tr> <td></td> <td>N°</td> </tr> </table>	N° Total ingresos 2022	20	N° Total de niños atendidos (promedio mensual)	30	N° de egresos a familia o tercer significativo	12	N° de niños con atención programas ambulatorios de la red MN	10	N° de niños en preparación para la vida independiente	24	N° de niños con atención psiquiátrica	20	N° de niños en abandono familiar	4	N° de Pre- Egresos (Acercamiento Familiar)	15	N° de niños con problema salud crónico	2	Constipación Crónica		Epilepsia		Educación		Promedio general de notas	5,0	N° de repitentes	3	Porcentaje de niños escolarizados	95,00%	Causales de Ingreso (de los niños vigentes el 2022)			N°
N° Total ingresos 2022	20																																		
N° Total de niños atendidos (promedio mensual)	30																																		
N° de egresos a familia o tercer significativo	12																																		
N° de niños con atención programas ambulatorios de la red MN	10																																		
N° de niños en preparación para la vida independiente	24																																		
N° de niños con atención psiquiátrica	20																																		
N° de niños en abandono familiar	4																																		
N° de Pre- Egresos (Acercamiento Familiar)	15																																		
N° de niños con problema salud crónico	2																																		
Constipación Crónica																																			
Epilepsia																																			
Educación																																			
Promedio general de notas	5,0																																		
N° de repitentes	3																																		
Porcentaje de niños escolarizados	95,00%																																		
Causales de Ingreso (de los niños vigentes el 2022)																																			
	N°																																		

¹El concepto de “jóvenes” se incorpora en atención a la posibilidad –en casos específicos, cuyo interés superior así lo indique- de permanencia en la residencia hasta la edad de 24 años, si se encuentran en preparación a la vida independiente, realizando estudios técnicos, profesionales o de capacitación en oficios. El período de adolescencia refiere a las edades entre 14 y 18 años.

	Negligencia Parental grave	20												
Lugar geográfico de ejecución	El Almendral 3611, San Felipe, Región de Valparaíso													
¿Concluido al cierre del ejercicio?	SI <input type="checkbox"/> NO <input checked="" type="checkbox"/> (marque con una X)													
NOMBRE DEL PROYECTO	Residencia de niños San Vicente													
Patrocinador/financista	Servicio Nacional de Protección Especializada a la Niñez y Adolescencia – Mejor Niñez– Municipalidad de Lo Barnechea y Fundación María de la Luz													
Público Objetivo / Usuarios	Contribuir a la restitución de derechos de niños, niñas y adolescentes gravemente vulnerados, mediante una intervención residencial transitoria, desarrollada bajo estándares de calidad. Niñ@s de 6 a 13 años 11 meses 29 días.													
Objetivos del proyecto	- Asegurar calidad de vida para la satisfacción de las necesidades básicas y bienestar integral de los niños y niñas en la residencia. - Realizar acciones para la resignificación de experiencias asociadas a las graves vulneraciones de derecho de las cuales ha sido víctima el niño, que llevaron a su ingreso al sistema residencial de protección, de manera directo o en coordinación con la red local. - Desarrollar intervenciones con las familias o adultos relacionados o de referencia de los niños o niñas, ya sea de manera directa o en coordinación con la red local, dirigidas al fortalecimiento de competencias parentales y posterior reunificación familiar en un contexto familiar protector. - Preparar para la vida independiente a adolescentes sin posibilidad de reinserción familiar (en este caso por la edad trabajar autonomía)													
Número de usuarios directos alcanzados	Proyecto contempla 20 plazas, y fue recibido con 17 plazas ocupadas.													
Actividades realizadas	Dado que el proyecto inició el 1 de Diciembre, las actividades estuvieron abocadas a la implementación como es la puesta en marcha con contratación de personal requerido y la implementación y renovación de algunos espacios dentro de la residencia, como también la implementación de protocolos de acuerdo a la normativa de Mejor Niñez. Se realizó la recepción de 17 casos de nna de la residencia, la cual se encontraba previamente administrada por la Corporación de Desarrollo para niños en Riesgo Social.													
Resultados obtenidos	Firma Convenio 1 de diciembre de 2022. <table border="1"> <tr> <td>N° Total de niños a Dic 2022</td> <td>17</td> </tr> <tr> <td>N° Total de niños atendidos (promedio mensual)</td> <td>17</td> </tr> <tr> <td>N° de egresos a familia o tercer significativo</td> <td>2</td> </tr> <tr> <td>N° de niños con atención programas ambulatorios de la red MN</td> <td>2</td> </tr> <tr> <td>N° de niños en preparación para la vida independiente</td> <td>1</td> </tr> <tr> <td>N° de niños con atención psiquiátrica</td> <td>5</td> </tr> </table>		N° Total de niños a Dic 2022	17	N° Total de niños atendidos (promedio mensual)	17	N° de egresos a familia o tercer significativo	2	N° de niños con atención programas ambulatorios de la red MN	2	N° de niños en preparación para la vida independiente	1	N° de niños con atención psiquiátrica	5
N° Total de niños a Dic 2022	17													
N° Total de niños atendidos (promedio mensual)	17													
N° de egresos a familia o tercer significativo	2													
N° de niños con atención programas ambulatorios de la red MN	2													
N° de niños en preparación para la vida independiente	1													
N° de niños con atención psiquiátrica	5													

	N° de niños en abandono familiar	1
	N° de Pre- Egresos (Acercamiento Familiar)	4
	N° de niños con problema salud crónico	0
	Educación	
	Promedio general de notas	5,5
	N° de repitentes	0
	Porcentaje de niños escolarizados	100,00%
	Causales de Ingreso (de los niños vigentes el 2022)	
	N°	
	Inhabilidad de uno o ambos padres	6
	Maltrato grave	1
	Negligencia Parental grave	7
	Violencia intrafamiliar	3
Lugar geográfico de ejecución	Lo Barnechea 1280, Comuna de Lo Barnechea	
¿Concluido al cierre del ejercicio?	SI <input type="checkbox"/> NO <input checked="" type="checkbox"/>	(marque con una X), Se da inicio al proyecto el 1 de Diciembre de 2022

(Repetir la tabla para todos los proyectos o grupos de proyectos que resulten relevantes)

(En la medida que determinada organización estime relevante exponer información más detallada sobre sus distintas áreas de actividad o sobre proyectos internos que no sean de tipo recurrente, se recomienda explicitarlo brevemente en la narrativa del punto a) o en un anexo y, si lo estima pertinente, agregar a continuación cuadros similares al anterior especificando, en todo caso, si se cuenta con control separado de ingresos y costos).

2.6 Identificación e involucramiento con Grupos de interés

(Entidades relacionadas con su organización y que pudieran afectar sus actividades o ser afectadas por ellas)

Grupo de interés	Forma de relacionamiento
Tribunales de Familia.	Derivación de niños, niñas y jóvenes con vulneración grave de sus derechos. Trabajo en red para un mejor funcionamiento del programa y pronta atención de los NNA. Coordinación permanente con consejeros técnicos
Servicio Nacional de Menores y/o Servicio Nacional de Protección Especializada a la Niñez y Adolescencia – Mejor Niñez	Mediante los convenios vigentes, reuniones de coordinación, supervisión de los proyectos
Programas Red SENAME y/o Mejor Niñez	Trabajo en red y coordinación de actividades conjuntas Recepción de casos (vía tribunal) con vulneración grave de derechos.

Servicios de Salud, principalmente Provincia de Cautín en la IX región y Provincia de Aconcagua en la V Región	Atención de NNA según necesidades médicas, coordinación, trabajo en red
Fiscalía V,IX y Región Metropolitana XIII	Trabajo en red y coordinaciones de acciones conjuntas. Coordinación con Unidad de Atención a Víctimas y Testigos.
Municipalidades de San Felipe , Pucón y Lo Barnechea	Coordinación para la obtención de beneficios sociales, programas sociales y con diferentes departamentos de acuerdo a las necesidades de cada residencia. Así mismo coordinación con Departamentos de educación para asegurar matrícula de los NNA.
PDI y Carabineros	Trabajo en red y coordinación de actividades conjuntas. Capacitación a ambas instituciones en la Convención de los Derechos del Niño para constituirlos en garantes de Derecho.
Universidades e institutos técnicos	Coordinación en Universidades de San Felipe y Novena Región a fin de establecer convenios de coordinación con alumnos en prácticas que apoyen el trabajo en la residencia.
Otros organismos privados sin fines de lucro	Participación en mesas de discusión, talleres de capacitación etc.
AIEP, San Felipe	Se mantiene un convenio de colaboración en la Residencia Pablo VI de San Felipe
Desafío Levantemos Chile	Desarrollo de proyecto de creación de huerto e invernadero
Mesa de residencias	Participamos y somos parte de la coordinación de temas técnicos e incidencia en temas políticos y especializados de las residencias

2.7 Prácticas relacionadas con la evaluación y medición de la satisfacción de los usuarios

Para la evaluación y medición de la satisfacción de los usuarios se realizó encuesta a una muestra de NNA, dando como resultado lo siguiente:

Relación con las atenciones e infraestructura

T.R. : Trato Recibido

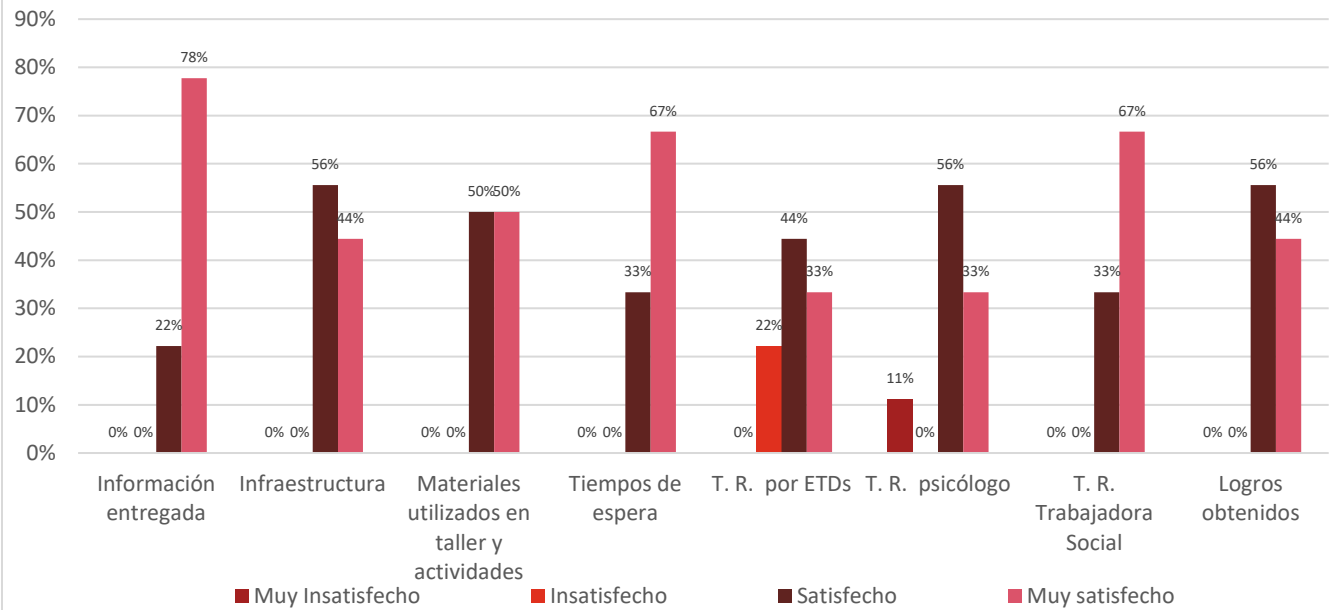

Tiempos de espera

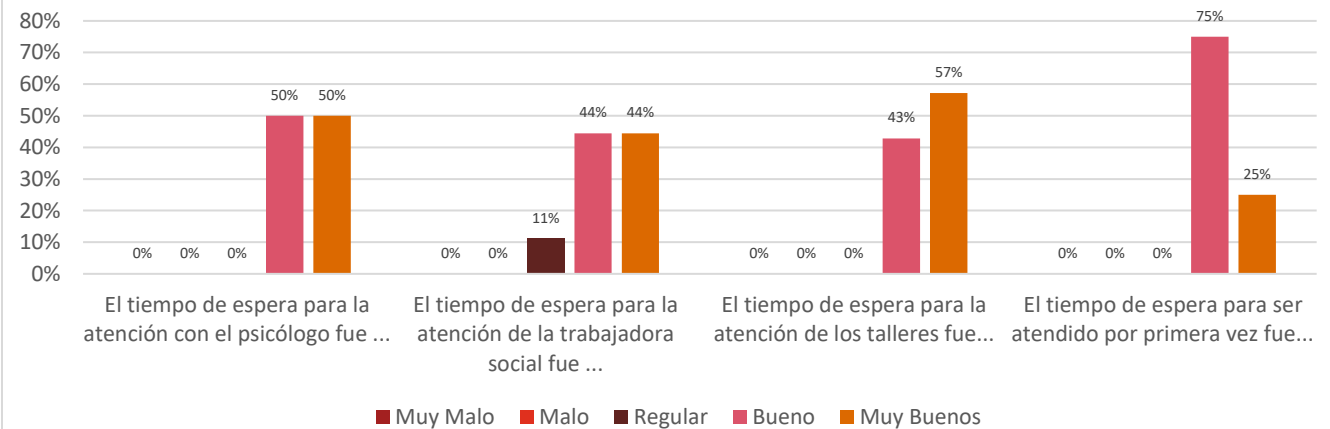

2.8 Participación en redes y coordinación con otros actores

Grupo de interés	Forma de relacionamiento
Hospitales de la red publica	Atención de los NNAJ de las residencias

COSAM San Felipe	Atención en salud mental a los NAJ de la Residencia Pablo VI de San Felipe
Departamentos de Educación Municipales	Solicitudes de matrícula en diversos establecimientos de las comunas de Pucón y San Felipe
Colegios Particulares subvencionados	Coordinación y asistencia de NAJ a los establecimientos educacionales
Organizaciones sociales y comunitarias	Participación en mesas relacionadas al trabajo institucional con el objetivo de mejorar la gestión
Ministerio y Subsecretaría de Justicia	Coordinación a través de las mesas de trabajo con la finalidad de mejorar la atención
Municipalidad de Lo Barnechea	Participación en programas de cuidado de infancia, relación con diversos departamentos municipales que brindan apoyo a la Residencia San Vicente de Lo Barnechea

2.9 Reclamos o Incidentes

Se cuenta con buzones de reclamos y sugerencias, los cuales son abiertos por los supervisores de mejor niñez en presencia de persona de las residencias, no registrándose ningún incidente ni reclamo.

2.10 Prácticas de gestión ambiental

La Fundación presenta a continuación el indicador a considerar año a año, para el consumo de agua y energía.

% de ahorro de agua	$\frac{(m^3 \text{ consumidos año actual} - m^3 \text{ consumidos año anterior})}{(m^3 \text{ consumidos año anterior})} \times 100$
% de ahorro de energía	$\frac{(kW/h \text{ consumidos año actual} - kW/h \text{ consumidos año anterior})}{(kW/h \text{ consumidos per cápita en promedio consumidos año anterior})} \times 100$

A continuación, se menciona el año 2021 vs 2022

RESIDENCIA	AGUA (m ³ consumidos-2021)	ENERGIA (kWh consumidos-2021)
PABLO VI – SAN FELIPE	4791	34.800
BETANIA - PUCÓN	1637	14.617

RESIDENCIA	AGUA	ENERGIA
------------	------	---------

	(m3 consumidos-2022)	(kWh consumidos-2022)
PABLO VI – SAN FELIPE	3878	32.750
BETANIA - PUCÓN	1381	12.560

% DE AHORRO		
RESIDENCIA/SERVICIO	AGUA	ENERGIA
PABLO VI	-19%	-6%
BETANIA	-16%	-14%

Este año evidenciamos como disminuyeron los consumos en las dos residencias, versus el año anterior, en porcentajes muy relevantes, pero con mayor claridad en el consumo de agua.

Los niños y jóvenes en Pablo VI, construyeron su propia huerta junto a los funcionarios de la Residencia, donde se han podido obtener betarraga, zanahoria, tomates, acelga, lechugas.

Importante mencionar en Pablo VI, se sigue reutilizando el agua para el riego, con un estanque de agua de 2.400 litros, el cual ayuda a recoger aguas lluvias del canal, mediante una bomba.

De igual forma en Pucón las niñas han estado haciendo almácigos de plantas

Se seguirá trabajando con los niños y niñas el consumo responsable.

3. Información de desempeño

3.1 Objetivos e indicadores de gestión

OBJETIVO GENERAL

Objetivo general	Indicador principal de gestión	Meta	Resultado
Reinsertar exitosamente a niños y niñas en su familia de origen o con un tercer significativo	Indicador de Eficacia Porcentaje de niños y niñas reinsertados en sus familias anualmente en relación al total de niños	La meta es mejorar porcentualmente este indicador año a año, comparando los dos años anteriores	<p>12 niños fueron reinsertados en sus familias el año 2022, en relación a 45 niños atendidos en el año, lo cual indica:</p> <p>27% de los niños son reinsertados en sus familias en relación a los niños atendidos en el año 2022 (12/47)</p> <p>15% de los niños son reinsertados en sus familias en relación a los niños atendidos en el año 2021 (7/47)</p> <p>23% de los niños son reinsertados en sus familias en relación a los niños atendidos en el año 2021 (12/52)</p> <p>El presente año se evidencia un aumento en el indicador con respecto a los últimos 2 años</p>

			De todas formas es importante mencionar que para el año 2022, se tienen adicionalmente 16 pre-egresos registrados, lo que significa que están en acercamiento familiar siendo el paso previo a lograr el egreso y reinserción exitosa a su familia.
--	--	--	---

(Idealmente el indicador principal debe ser uno solo. Excepcionalmente, en particular, en el caso de organizaciones que tengan más de un área de operación, podrían existir dos o tres indicadores principales de gestión).

OBJETIVOS ESPECÍFICOS

Objetivo específico	Indicador	Meta	Resultado
Preparar a niños y niñas hacia la vida independiente	<p>Indicador de Eficacia Porcentaje de jóvenes y adolescentes con acciones mínimas realizadas para la preparación de la vida independientes en el último año.</p> <p>(N° Jóvenes y adolescentes con acciones mínimas para la preparación de la vida independientes en el último año * 100 / N° total de jóvenes y adolescentes atendidos en el año)</p>	La meta es de un 80%	<p>35 jóvenes y adolescentes mantuvieron las acciones mínimas estipuladas por orientaciones técnicas de MEJOR NIÑEZ para la preparación a la vida independiente, de 35(24+11) jóvenes y adolescentes atendidos en el año 2022</p> <p>$(35 * 100 / 35) = 100\%$</p> <p>Para el 2022, el indicador se cumplió a cabalidad por lo cual se cumplió con la mejora mencionada para el año 2022.</p>
Brindar atención profesional a los niños y niñas que sean derivados por Tribunales a nuestras Residencias	<p>Indicador de Eficacia Porcentaje de niños, niñas y adolescentes egresados de la residencia, con PII, logrado en los últimos 3 años, que no reingresan en un periodo de 36 meses a nuestro proyecto residencial.</p> <p>N° de niños egresados de las residencias con PII logrados 3 años (2019/2020/2021) que no reingresan a 31 de diciembre de 2019 * 100 / N° de Niños egresados con PII logrado en los últimos 3 años (2020/2021/2022)</p>	La meta de este indicador es del 80%	<p>Niños egresados año 2020: 12 Niños egresados año 2021: 7 Niños egresados año 2022: 12</p> <p>Total egresados últimos 3 años: 31 niños</p> <p>Reingresos de 2022: 0 Reingresos de 2021: 0 Reingresos de 2020: 0</p> <p>Niños egresados de las residencias con Plan de intervención logrados en los últimos 3 años que no han reingresado al 31 de diciembre de 2022: 31 niños</p> <p>Según el análisis se cuenta con un indicador del 100%, dado que, de los 31 niños egresados en los últimos 3 años, no ingresó a la residencia al 31 de diciembre de 2022 ninguno</p>

<p>Entregar las herramientas necesarias a niños y niñas para enfrentar la vida independiente</p>	<p>Indicador de Eficacia</p> <p>Cantidad de jóvenes encaminados en un oficio y/o carrera en el año, con estudios</p> <p>Sumatoria de jóvenes encaminados para vida independiente que cuentan con una carrera técnica o están en proceso o cuentan con un oficio del año en curso versus el año anterior</p>	<p>La meta es mejorar este indicador año a año, comparando el año anterior</p>	<p>Año 2022</p> <p>Jóvenes que: Están encaminados o egresados que cuentan con estudios técnicos: 2 Están encaminados o egresados que desempeñan un oficio: 1</p> <p>Total: 3</p> <p>Año 2021</p> <p>Jóvenes que: Están encaminados o egresados que cuentan con estudios técnicos: 3 Están encaminados o egresados que desempeñan un oficio: 1</p> <p>Total: 4</p> <p>En el año 2022 uno de nuestros jóvenes que se encontraba encaminado realizando sus estudios, decidió no seguir realizando sus estudios y por ende, salió de la Residencia. Pero también es importante mencionar que para el año 2023, tendremos una graduada de Técnica en Enfermería.</p> <p> </p>
<p>Asegurar el funcionamiento de nuestras residencias, proporcionando los recursos financieros necesarios para gastos operacionales</p>	<p>Indicador de Eficacia</p> <p>Relación de: Ingresos privados por la fundación del año actual sobre el total de ingresos en el año</p>	<p>La meta es mantener mínimo un 20% en la relación o mejorar el año anterior.</p>	<p>Año 2022: 19% Año 2021: 18% Año 2020: 16%</p> <p>Se evidencia un aumento del 1%, donde se ve que estamos encaminados a cumplir la meta, la cual se pretende lograr el año 2023</p>

3.2 Indicadores financieros

CUADRO DE INDICADORES FINANCIEROS

a. Ingresos Operacionales (en M\$)	2022	2021
- Con restricciones	766.378	778.679
- Sin restricciones	182.618	137.354
TOTAL DE INGRESOS OPERACIONALES	948.996	916.033
b. Origen de los ingresos operacionales:		
$\frac{\text{Ingresos provenientes del extranjero}}{\text{Total de ingresos operacionales}} \times 100$	%	%

c. Otros indicadores relevantes:		
$\frac{\text{Donaciones acogidas a beneficio tributario(i)}}{\text{Total de ingresos operacionales}} \times 100$	11,8%	9,6%
$\frac{\text{Gastos de dirección y administración(ii)}}{\text{Total costos operacionales}} \times 100$	1,9%	1,6%
$\frac{\text{Remuneración principales ejecutivos(iii)}}{\text{Total remuneraciones}} \times 100$	14,4%	13%

i – Todas aquellas por las que se haya emitido un certificado de donación.

ii – Excluye remuneraciones. Corresponde a la cuenta con el mismo nombre, incluida en el estado de actividades.

iii – Debe coincidir con lo informado en la correspondiente nota explicativa a los estados financieros.

4. ESTADOS FINANCIEROS

4.1 ESTADO DE SITUACIÓN FINANCIERA (Balance General)

31 de diciembre de 2022 y 2021

En el caso y solo en el caso que la entidad requiera preparar estados financieros consolidados o combinados, el estado de situación financiera que sigue debe ser reemplazado por el formato alternativo que se incluye bajo 4.6

ACTIVOS	2022 M\$	2021 M\$
Circulante		
4.11.1 Efectivo y efectivo equivalente	79.254	125.132
4.11.2 Inversiones temporales		
4.11.3 Cuentas por cobrar (neto)		
4.11.3.1 Donaciones por recibir		
4.11.3.2 Subvenciones por recibir		
4.11.3.3 Cuotas sociales por cobrar		
4.11.3.4 Por cobrar a personas y entidades relacionadas		
4.11.3.5 Varios deudores		
4.11.4 Otros activos circulantes		
4.11.4.1 Existencias		
4.11.4.2 Impuestos por recuperar		
4.11.4.3 Gastos pagados por anticipado	634	31
4.11.4.4 Otros		
4.11.5 Activos circulantes con restricciones		
4.11.0 Total Activo Circulante	79.888	125.163

Activo Fijo		
4.12.1 Terrenos		
4.12.2 Construcciones		
4.12.3 Muebles y útiles	2.098	2.098
4.12.4 Vehículos		
4.12.5 Otros activos fijos		
4.12.6 (-) Depreciación acumulada		
4.12.7 Activos fijos con restricciones (neto)		
4.12.8 Activos fijos reservados (neto)		
4.12.0 Total Activo Fijo Neto	2.098	2.098

Otros Activos		
4.13.1 Inversiones financieras permanentes		
4.13.2 Otros activos con restricciones		
4.13.3 Otros activos reservados		

PASIVOS Y PATRIMONIO	2022 M\$	2021 M\$
Corto plazo		
4.21.1 Obligación con bancos e instituciones financieras		
4.21.2 Cuentas por Pagar		
4.21.2.1 Proveedores	8.494	2.322
4.21.2.2 Por pagar a personas y entidades relacionadas	200	
4.21.2.3 Varios acreedores		
4.21.3 Fondos y proyectos en administración		
4.21.4 Otros pasivos		
4.21.4.1 Impuesto a la Renta por Pagar		
4.21.4.2 Retenciones	18.061	12.113
4.21.4.3 Provisiones	22.855	20.831
4.21.4.4 Ingresos percibidos por adelantado		
4.21.4.5 Otros		982
4.21.0 Total Pasivo a Corto Plazo	49.610	36.248

Largo Plazo		
4.22.1 Obligaciones con bancos e instituciones financieras		
4.22.2 Fondos y proyectos en administración		
4.22.3 Acreedores a largo plazo		
4.22.3.1 Préstamos de terceros		
4.22.3.2 Por pagar a personas y entidades relacionadas		
4.22.4 Provisiones		
4.22.5 Otros pasivos a largo plazo	135.428	135.428
4.22.0 Total Pasivo a Largo Plazo	135.428	135.428

4.20.0 TOTAL PASIVOS	185.038	171.676
-----------------------------	----------------	----------------

PATRIMONIO		
4.31.1 Sin restricciones (libre disponibilidad)	-103.052	-44.415
4.31.2 Reservado para fines específicos		
4.31.3 Restringido		

4.13.0 Total Otros Activos	0	0	4.31.0 TOTAL PATRIMONIO	-103.052	-44.415
----------------------------	---	---	-------------------------	----------	---------

4.10.0 TOTAL ACTIVOS	81.986	127.261	4.30.0 TOTAL PASIVOS Y PATRIMONIO	81.986	127.261
----------------------	--------	---------	-----------------------------------	--------	---------

Las notas adjuntas forman parte integral de estos estados financieros.

4.2 ESTADO DE ACTIVIDADES

1 de enero al 31 de diciembre de 2022 y 2021

	2022 M\$	2021 M\$
Ingresos Operacionales		
Privados	187.723	137.353
4.40.1.1 Donaciones	112.305	87.598
4.40.1.2 Proyectos		
4.40.1.3 Aportes y cuotas sociales	70.313	49.124
4.40.1.4 Venta de bienes y servicios		
4.40.1.5 Otros	5.105	632
Estatales	761.273	778.679
4.40.1.6 Subvenciones	761.273	735.676
4.40.1.7 Proyectos		43.003
4.40.1.8 Venta de bienes y servicios		
4.40.1.9 Otros		
4.40.0 Total Ingresos Operacionales	0	0
Gastos Operacionales		
4.50.1 Costo de remuneraciones	-689.127	-604.735
4.50.2 Gastos de actividades operacionales	-263.733	-227.056
4.50.3 Gastos de dirección y administración	-49.638	-13.707
4.50.4 Depreciación		
4.50.5 Castigo de incobrables		
4.50.6 Costo directo venta de bienes y servicios		
4.50.7 Otros costos de proyectos específicos		
4.50.7 Otros costos operacionales		
4.50.0 Total Costos Operacionales	-1.002.498	-845.498
4.60.0 Superávit (Déficit) Operacional	-53.502	70.535

Ingresos No Operacionales		
4.71.1 Renta de inversiones		
4.71.2 Ganancia en venta de activos		
4.71.3 Indemnización seguros		
4.71.4 Otros ingresos no operacionales		
4.71.0 Total Ingresos No Operacionales	0	0
Egresos No Operacionales		

4.72.1 Gastos financieros		
4.72.2 Pérdida en venta de activos		
4.72.3 Pérdida por siniestros		
4.72.4 Otros gastos no operacionales		-52.626
4.72.0 Total Egresos No Operacionales	0	-52.626
4.70.0 Superávit (Déficit) No Operacional	0	-52.626

4.80.1 SUPERÁVIT / (DÉFICIT) ANTES DE IMPUESTOS Y PARTIDAS EXTRAORDINARIAS	-53.502	17.909
4.80.2 Impuesto a la renta		
4.80.3 Aportes extraordinarios		
4.80.0 SUPERÁVIT / (DÉFICIT) DEL EJERCICIO	-53.502	17.909

Las notas adjuntas forman parte integral de estos estados financieros

4.3 ESTADO DE FLUJOS DE EFECTIVO

1 de enero al 31 de diciembre de 2022 y 2021

	2022 M\$	2021 M\$
Flujo de efectivo proveniente de actividades operacionales		
4.91.1 Donaciones recibidas	112.305	87.598
4.91.2 Ingresos por proyectos y subvenciones	761.273	778.679
4.91.3 Aportes y cuotas sociales	70.313	49.124
4.91.4 Otros ingresos recibidos	5.105	632
4.91.5 Aportes extraordinarios		
4.91.6 Sueldos y honorarios pagados (menos)	-547.221	-486.640
4.91.7 Pago a proveedores (menos)	-424.260	-367.240
4.91.8 Impuestos pagados (menos)	-23.086	-11.597
4.91.9 Otros desembolsos operacionales		
4.91.0 Flujo Neto Operacional	-45.571	-49.784
Flujo de efectivo proveniente de actividades de inversión		
4.92.1 Venta de activos fijos		
4.92.2 Compra de activos fijos (menos)		
4.92.3 Inversiones de largo plazo (menos)		
4.92.4 Compra / venta de valores negociables (neto)		
4.92.5 Intereses recibidos		
4.92.6 Otros flujos de inversión		
4.92.0 Flujo Neto de Inversión	0	0
Flujo de efectivo proveniente de actividades de financiamiento		

4.93.1 Préstamos recibidos		
4.93.2 Pago de préstamos (menos)		
4.93.3 Gastos financieros (menos)	-307	-210
4.93.4 Fondos recibidos en administración		
4.93.5 Fondos usados en administración (menos)		
4.93.6 Otros flujos de financiamiento		
4.93.0 Flujo Neto de Financiamiento	-307	47.718
4.94.0 VARIACIÓN NETA DEL EFECTIVO	-45.878	-2.066
4.94.1 Saldo inicial de efectivo y efectivo equivalente	125.132	127.198
4.94.2 SALDO FINAL DE EFECTIVO Y EFECTIVO EQUIVALENTE	79.254	125.132

Las notas adjuntas forman parte integral de estos estados financieros

4.4 ESTADO DE MOVIMIENTOS PATRIMONIALES

1 de enero al 31 de diciembre

(En el caso y solo en el caso que la entidad requiera preparar estados financieros consolidados o combinados, el estado de movimientos patrimoniales que sigue debe ser reemplazado por el formato alternativo que se incluye bajo 4.6)

	Patrimonio de libre disponibilidad M\$	Reservado para fines específicos M\$	Patrimonio restringido M\$	PATRIMONIO TOTAL M\$
EJERCICIO 2021				
4.101 Patrimonio al 01.01.2021	-62.325			-62.325
4.101.1 Reservas establecidas				-
4.101.2 Reservas liberadas				-
4.101.3 Restricciones expiradas				-
4.101.4 Superávit / (déficit) del ejercicio	17.909			17.909
4.101.5 Otros movimientos				
4.100 Patrimonio al 31.12.2021	-44.416			-44.416
EJERCICIO 2022				
4.201.1 Reservas establecidas				
4.201.2 Reservas liberadas				
4.201.3 Restricciones expiradas				
4.201.4 Superávit / (déficit) del ejercicio	-53.502			-53.502
4.201.5 Otros movimientos	-5.134			-5.134
4.200 Patrimonio al 31.12.2022	-103.052	0	0	-103.052

Las notas adjuntas forman parte integral de estos estados financieros.

(La naturaleza de las restricciones, así como de aquella parte del patrimonio reservado para fines específicos, deben ser explicadas en la correspondiente nota explicativa (Nota 21 del formato). También debe aclararse en dicha nota los otros movimientos patrimoniales que pudiesen existir).

4.5 NOTAS EXPLICATIVA A LOS ESTADOS FINANCIEROS

Estas son las notas que, en general, resultan relevantes para una OSFL, no obstante, existen casos en que alguna(s) no resulten aplicables, en cuyo caso deben eliminarse; en tanto otras organizaciones deban agregar notas adicionales para cumplir con los requerimientos de exposición establecidos por las normas de contabilidad. Una regla básica a considerar es que todo saldo que supere el 5% de su respectivo rubro (activos, pasivos, ingresos o gastos), requiere apertura en nota. Por otra parte, los saldos menores que resultan poco significativos, aun cuando figuren en los estados financieros no requieren ser detallados).

1. Información General

La fundación es una institución sin fines de lucro, cuya responsabilidad es administrar las Residencias de niños y niñas. Pablo VI en San Felipe, Residencia Betania de Pucón y la Residencia San Vicente en Lo Barnechea, está última desde el 1 de Diciembre de 2022. Para cumplir el rol de administradora, se compone de una administración central que debe velar por el correcto uso de los recursos y de dar cumplimiento a los lineamientos técnicos y legales que nos rigen, además de buscar los recursos que permitan financiar la administración central y cubrir los gastos que la subvención estatal no alcanza a cubrir eventualmente. Para recaudar fondos se realizan actividades tales como: una cena anual en el centro de eventos Metropolitan (ex – Casa piedra), la cual es la actividad más relevante de recaudación de fondos, el año 2022 después de 2 años de no haberse realizado, se retomó de nuevo nuestro evento de nuevo mediante una campaña comunicacional con nuestros donantes.

La base de financiamiento de la fundación este año fueron las donaciones de empresas y los aportes económicos fijos y esporádicos realizados, así como los aportes obtenidos en la cena anual realizada.

b) Se realizó la aprobación de los estados financieros el (03/07/2023)

2. Criterios de Contabilidad

a. Período contable

Los presentes estados financieros se encuentran referidos al período de doce meses comprendidos entre el 1 de enero de 2022 y el 31 de diciembre de 2022 y, comparado al 2021.

b. Criterios de contabilidad utilizados: los estados financieros han sido preparados de acuerdo con principios de contabilidad generalmente aceptados en Chile.

c. Reconocimiento de ingresos: Los ingresos se reconocen sobre la base de lo devengado, al momento de establecerse compromisos contractuales o formales por donaciones o subvenciones.

d. Bases de conversión y reajuste: No aplicable en la Fundación ya que no se registran transacciones en monedas extranjeras, trabaja con moneda local.

e. Activo fijo: Los bienes del activo fijo se registran a su valor de adquisición y/o construcción, y se adoptó para consideración de Activo fijo que solo se contabilizaran aquellos que tengan un valor residual y de Mercado, por lo que en la actualidad no hay compras de Activo Fijo que estén bajo este criterio. Los activos fijos para el periodo 2022 son de M\$2.098.

f. Existencias: No Aplica

g. Valorización de inversiones No Aplica

Reconocimiento de pasivos y provisiones: Los pasivos se reconocen según lo devengado y realizado, adquirida la obligación para pagar, la base de lo devengado, al momento de establecerse compromisos contractuales o comerciales, el detalle de las cuentas que se identifican:

- Proveedores por pagar
- Honorarios por pagar
- Impuesto único trabajadores
- Retenciones profesionales
- Imposiciones por pagar
- Retención Adicional préstamo
- Provisión gastos facturas
- Provisión de Indemnización

h. Beneficios al personal

i. Arrendamientos: Arriendo de vehículo en Residencia Pablo Vi, para traslado de niños.

j. Reconocimiento de intereses: No aplica

k. Clasificación de gastos: sin modificaciones se clasifican en directos de la Explotación, Gastos administrativos y no operacionales.

l. Transacciones que no representan movimiento de efectivo.

m. Se incluyen 2 nuevos centros de costos, por proyecto REM y PER de la Residencia San Vicente

3. Efectivo y efectivo equivalente

ACTIVOS	2022	2.021
	M\$	M\$
Circulante		
4.11.1 Efectivo y efectivo equivalente	79.254	125.132

4. Saldos y transacciones con personas y entidades relacionadas

4.22.5 Otros pasivos a largo plazo	135.428
------------------------------------	---------

Deuda acumulada desde 2011, sin cambios en el criterio

a) Cuentas por pagar

Corto Plazo	49.610
Largo Plazo	135.428
TOTAL	185.038

5. Activo fijo

Saldo inicial	Adiciones M\$	Bajas M\$	Saldo final M\$
----------------------	----------------------	------------------	------------------------

	M\$			
Terrenos				
Construcciones				
Muebles y útiles	2098			2098
Vehículos				
Otros activos fijos				
Total activo fijo bruto				
Depreciación acumulada				
Total activo fijo neto				
Activos restringidos y reservados (neto)				
Activos fijos de libre disponibilidad	2098			2098

6. Cuentas por pagar

PROVEEDORES POR PAGAR	8.494.266
HONORARIOS POR PAGAR	200.100
IMPUESTO UNICO TRABAJADORES	318.833
RETENCION PROFESIONALES	1.096.206
IMPOSICIONES POR PAGAR	16.463.054
RETENCION ADICIONAL PRESTAMO	183.049
Total Pasivo Circulante	26.755.508

PASIVO LARGO PLAZO : 135.428.011

7. Provisiones

TOTAL PROVISIONES A CONSIDERAR 22.853.827

GASTOS SALUD E HIGIENE	47.905
GASTOS DE ALIMENTACIÓN	4.343.688
SEGUROS	96.600
GASTOS DE MANTENCIÓN Y REPARACIÓN	29.900
ARTICULOS DE ASEO	229.260
COMISIONES TRANSBANK	25.558
GASTOS BANCARIOS	27.756

PROVISION FACTURAS 4.800.667

PROVISIÓN INDEMNIZACIÓN 18.053.160

8. Impuesto a la renta

No hay pago de impuesto

9. Donaciones condicionales

Fundación Careno, entregó una donación con el objeto realizar un proyecto de mejoramiento de una parte del techo y entretecho de la Residencia Betania. Fueron entregados a la Fundación María de la Luz 18.955.000.

El objeto fue la mejora de las condiciones de habitabilidad y seguridad en la Residencia de Niñas Betania de Pucón, mediante la mejora y/o mantenimiento de cubierta, entretecho, aislación de este, canaletas de agua lluvia y bajadas, ductos de salida de estufa o cocina y ventilaciones.

El proyecto se ejecutó al 100% y fue recibido a satisfacción.

10. Remuneraciones de los Directores, Consejeros y equipo ejecutivo

Los directores (miembros del directorio) y/o consejeros no reciben sueldos ni honorarios, por tanto, solo se considera la remuneración del equipo ejecutivo de administración central con fondos propios de la Fundación. Dicho equipo ejecutivo considera a Gerente general y equipo de administración (Encargado de proyectos, Encargada de administración y Finanzas y Contadora.) Durante el año 2022 el porcentaje sobre el total de las remuneraciones corresponde a un 14,4%.

11. Patrimonio

a) Patrimonio inicial

A la fecha de constitución los fundadores efectuaron un aporte por M\$ 5.000. Los aportes posteriores que se reciben con algún nivel de recurrencia, como “cuotas” o “aportes” de “socios”, se han abonado al estado de actividades de cada ejercicio, como ingresos operacionales. Aquellos aportes esporádicos, eventualmente recibidos para solventar necesidades patrimoniales, también se abonan a dicho estado en una línea separada, como una partida extraordinaria (4.80.3), que en este caso no aplica.

12. Apertura de gastos y clasificación según estado de actividades

a. Apertura de resultados operacionales según restricciones

	Sin Restricciones	Ingresos Restringidos	Total
Ingresos Operacionales			
Públicos		761.273	761.273
Privados	162.763	19.855	182.618
Otros	5.105		5.105
Total ingresos operacionales	167.868	781.128	948.996
Gastos Operacionales			
Costo de Remuneraciones	99.978	589.949	689.927
Actividades Operacionales	30.646	240.097	270.743
Dirección y Administración (Incluye gastos financieros)	40.011	1.817	41.828
Depreciaciones	-	-	-
Castigo Incobrables			

Costo venta de bs. y servicios.			
Otros costos de proyectos			
Gastos Financieros (No oper.)			
Total gastos operacionales	170.635	831.863	1.002.498
SUPERAVIT (DEFICIT)	(2.767)	(50.735)	(53.502)

b. Apertura por proyectos sujetos a rendición de cuentas

	BETANIA	PABLO VI	SAN VICENTE	USO GENERAL	Total
Ingresos					
Privados		-		182.618	182.618
Públicos	314.277	446.996		-	761.273
Otros				5.105	5.105
Ingresos operacionales totales	314.277	446.996		187.723	948.996
Gastos Directos					
Costo de remuneraciones	236.228	323.732	29.989		589.949
Actividades Operacionales	102.085	133.334	4.678		240.097
Dirección y Administración	556	708	553		1.817
Otros	-				-
Indirectos: (distribución)					
Costo de remuneraciones				99.978	99.978
Actividades Operacionales				30.646	30.646
Dirección y Administración				40.011	40.011
Otros					-
Gastos operacionales totales	338.869	457.774	35.220	170.635	1.002.498
SUPERAVIT (DEFICIT) OPERACIONAL.	-24.592	-10.778	-35.220	17.088	-53.502

Tanya Liz Yévenes
Contador Auditor

5. Manifestación de responsabilidad de la Dirección

Los abajo firmantes se declaran responsables respecto de la integridad y veracidad de la información incorporada en el presente informe anual, referido al 31 de diciembre de 2022:

Nombre	Cargo	RUN	Firma
Jaime Errázuriz Montes _____	Presidente _____	5.125.360-4 _____	_____
Lisette Allende Navarrete _____	Gerente General _____	13.674.280-9 _____	_____
Tanya Yévenes González _____	Contadora _____	13.034.001-6 _____	_____

(Esta manifestación debe ser suscrita necesariamente por el Presidente del Directorio, sin perjuicio que concurran a ella los demás directores, el ejecutivo máximo, el responsable por las materias financieras o el contador. En la eventualidad de que, por razón fundada, el máximo representante no esté en condiciones de hacerlo, debe dejarse constancia expresa de esta circunstancia).

En caso de no constar firmas rubricadas en este documento electrónico por favor marque la siguiente casilla:

Las firmas constan en documento original entregado al Ministerio de Justicia

Fecha: 30 de Septiembre de 2023

ANEXOS

- Álbum fotográfico